



Kuriame
Lietuvos ateitį
2014–2020 metų
Europos Sąjungos
fondų investicijų
veiksmų programa



Kraštovaizdžio formavimo ir ekologinės būklės gerinimo Kuršėnų miesto Ventos upės slėnyje projektas

Antroji dalis: KONCEPCIJA

Planavimo organizatorius: Šiaulių rajono savivaldybės administracija

Projekto rengėjas: Klaipėdos universiteto Architektūros, urbanistikos ir dizaino centras „Baltijos kraštovaizdžiai“

Projekto vadovas: Krašt. arch. prof. dr. Petras Grecevičius

TURINYS

ĮVADAS	3
1. TERITORIJOS NAUDOJIMO REGLAMENTAVIMAS IR PLANAVIMO DOKUMENTAI....	5
1.1. PROJEKTUOJAMOS VEIKLOS PLANUOJAMOJE TERITORIJOJE REGLAMENTUOJAMOS ŠIŲ TEISĖS AKTŲ	6
2. KRAŠTOVAIZDŽIO FORMAVIMO IR EKOLOGINĖS BŪKLĖS GERINIMO SISTEMA	8
2.1. TERITORIJOS TVARKYMO BENDRA KONCEPCIJA	8
2.2. ŽELDINIŲ TVARKYMO PRINCIPINĖS KRYPTYS.....	11
2.3. TAKŲ SISTEMA IR KITI INFRASTRUKTŪROS ELEMENTAI.....	15
2.4. VISUOMENĖS DALYVAVIMO KRAŠTOVAIZDŽIO FORMAVIME PROGRAMOS VIEŠO SUSIRINKIMO DALYVIŲ ANKETINĖS APKLAUSOS SUVESTINĖ.....	15
3. PLANO KONCEPCIJOS POVEIKIO APLINKAI VERTINIMAS.....	17

PRIEDAI

- 1 Priedas. Kraštovaizdžio projekto rengėjų išsilavinimą patvirtinantys dokumentai
- 2 Priedas. Visuomenės dalyvavimo kraštovaizdžio formavime programa kraštovaizdžio tvarkymo projektui Kuršėnų miesto Ventos upės slėnyje parengti
- 3 Priedas. Konceptijos brėžinys

IVADAS

Trumpa teritorijos charakteristika

Planuojama sutvarkyti Kuršėnų miesto Ventos upės slėnio dešinės pusės pakrantė nuo geležinkelio tilto iki Naujosios gatvės. Teritorijos dešinėje pusėje yra miško parkas su vasaros estrada bei Kuršėnų vaikų globos namais (Pramonės g. 2), individualių namų gyvenamasis rajonas, Daugėlių g., individualių/ daugiabučių gyvenamųjų namų teritorija ir ją kertanti Vilniaus g. transporto arterija. Visos teritorijos plotas apie 15 ha.

Planavimo pagrindas

Šiaulių rajono savivaldybės administracija pasinaudodama Europos Sąjungos struktūrinių fondų teikiama parama savivaldybėms, planuoja vykdyti pagal 2014–2020 metų Europos Sąjungos fondų investicijų veiksmų programos 5 prioriteto „Aplinkosauga, gamtos išteklių darnus naudojimas ir prisitaikymas prie klimato kaitos“ 05.5.1-APVA-R-019 priemonės „Kraštovaizdžio apsauga“ remiamą veiklą „Kraštovaizdžio formavimas ir ekologinės būklės gerinimas gamtinio karkaso teritorijose“ ir vykdyti kraštovaizdžio formavimo ir ekologinės būklės gerinimo veiklą gamtinio karkaso teritorijoje – Kuršėnų miesto Ventos upės slėnyje projektą.

Šiaulių rajono savivaldybės administracija vadovaudamasi strateginiu veiklos planu 2018–2020 metams patvirtinu 2018 m. vasario 20 d. Nr. T-4 Šiaulių rajono savivaldybės Tarybos sprendimu „Dėl Šiaulių rajono savivaldybės strateginio veiklos plano 2018–2020 metams patvirtinimo“, planuoja įgyvendinti projektų finansavimo programoje (kodas 05) numatytą projektą „Šiaulių rajono vietovių kraštovaizdžio tvarkymas, II etapas“.

Siekiant sukurti patrauklią teritoriją gamtos pažinimui ir rekreacijai Kuršėnų miesto Ventos upės slėnio teritorijoje numatoma:

vadovaujantis Šiaulių rajono savivaldybės pateiktomis sąlygomis ir parengta visuomenės dalyvavimo kraštovaizdžio formavime programa,

parengti Kraštovaizdžio formavimo ir ekologinės būklės gerinimo Kuršėnų miesto Ventos upės slėnyje projektą (toliau – Kraštovaizdžio tvarkymo projektas).

Nagrinėjama Ventos upės slėnio teritorija šiuo metu tėra dalinai pritaikyta gyventojų rekreaciniams tikslams: vykdomas teritorijos atskirų atkarpų šienavimas, pastatyti keli suoliukai. Teritorijoje nevykdoma esamų želdinių priežiūra. Būtina vykdyti kraštovaizdžio formavimo/ pritaikymo visuomenei darbus, tuo pačiu išlaikant/ gerinant teritorijos ekologinę būklę.

Informacija apie kraštovaizdžio projekto organizatorių

Istaigos pavadinimas	Šiaulių rajono savivaldybės administracija
Adresas, telefonas, faksas	Vilniaus g. 263, LT-76337 Šiauliai. Tel. (8-41) 596678 El.paštas: robertas.paulauskas@siauliuraj.lt
Kontaktinio asmens vardas pavardė, pareigos	Robertas Paulauskas, Investicijų ir projektų valdymo skyrius

Informacija apie kraštovaizdžio projekto rengėjus

Istaigos pavadinimas	Klaipėdos universiteto Architektūros, urbanistikos ir dizaino centras „Baltijos kraštovaizdžiai“
Adresas, telefonas, faksas	S. Nėries g. 5, LT-92227 Klaipėda tel. (8-46) 398908; faks. (8-46) 398999
Projekto vadovas (atest. Nr. A927)	Prof. dr. Petras Grecevičius Tel. 868549924, el. paštas: petras.grecevicius@gmail.com
Kontaktinio asmens vardas pavardė, pareigos	Jonas Abromas Tel. 861181916, el. paštas: j.abromas@yahoo.com
Ekspertai	Krašt. arch. prof. dr. Petras Grecevičius Klaipėdos universiteto Architektūros, urbanistikos ir dizaino centras „Baltijos kraštovaizdžiai“ Tel. 868549924, el. paštas: petras.grecevicius@gmail.com
	Krašt. arch. doc. dr. Jonas Abromas Klaipėdos universiteto Architektūros, urbanistikos ir dizaino centras „Baltijos kraštovaizdžiai“ Tel. 861181916, el. paštas: j.abromas@gmail.com
	Krašt. arch. Aurelija Jankauskaitė Klaipėdos universiteto Architektūros, urbanistikos ir dizaino centras „Baltijos kraštovaizdžiai“ Tel. 862633715, el. paštas: jankauskaite.aurelija@gmail.com

1. TERITORIJOS NAUDOJIMO REGLAMENTAVIMAS IR PLANAVIMO DOKUMENTAI

Planuojama sutvarkyti Kuršėnų miesto Ventos upės slėnio dešinės pusės pakrantė nuo Geležinkelio tilto iki Naujosios gatvės. Teritorijos dešinėje pusėje yra miško parkas su vasaros estrada bei Kuršėnų vaikų globos namais (Pramonės g. 2), individualių namų gyvenamasis rajonas, Daugėlių g., individualių/ daugiabučių gyvenamųjų namų teritorija ir ją kertanti Vilniaus g. transporto arterija. Visos teritorijos plotas apie 15 ha (žr. 1 pav.).

Teritorija gana lygi, tik ties pėsčiųjų tiltais yra takų sankasos. Pačios upės tėkmė dėl esamų užtvankų labai nežymi, krantų erozijos nepastebėta. Teritoriją pajvairina esamos Ventos upės senvagės. Pačią Ventos upę ties analizuojama atkarpa dviejose vietose kerta pėsčiųjų/ dviratininkų tiltai. Pirmasis tiltas jungia takus nuo Pramonių g. iki buvusio Pavenčių cukraus fabriko. Antrasis – nuo Aušros g. iki Kuršėnų Pavenčių mokyklos. Projektuojamų takų vietose yra esami savaiminiai gruntiniai takai.



1 pav. Planuojama tvarkyti teritorija ir Kuršėnų miesto gamtinis karkasas (Kuršėnų miesto bendrojo plano miesto želdynų, viešųjų erdvių ir rekreacinės infrastruktūros brėžinys, 2011)

1.1. Projektuojamos veiklos planuojamoje teritorijoje reglamentuojamos šių teisės aktų

1. Europos kraštovaizdžio konvencijos;
2. Europos Tarybos ministrų komiteto 2008 m. rekomendacijos CM/Rec (2008 m. vasario 6 d.) 3 dėl Europos kraštovaizdžio konvencijos įgyvendinimo gairių;
3. Lietuvos Respublikos saugomų teritorijų įstatymo;
4. 2014–2020 m. Europos Sąjungos fondų investicijų veiksmų programos 5 prioriteto „Aplinkosauga, gamtos išteklių darnus naudojimas ir prisitaikymas prie klimato kaitos“ 05.5.1-APVA-R-19 priemonės „Kraštovaizdžio apsauga“ projektų finansavimo sąlygų aprašo, patvirtinto Lietuvos Respublikos aplinkos ministro 2016 m. kovo 23 d. įsakymu Nr. D1-209;
5. Kraštovaizdžio ir biologinės įvairovės išsaugojimo 2015–2020 metų veiksmų plano, patvirtinto Lietuvos Respublikos aplinkos ministro 2015 m. sausio 9 d. įsakymu Nr. D1-12 „Dėl Kraštovaizdžio ir biologinės įvairovės išsaugojimo 2015–2020 metų veiksmų plano patvirtinimo“;
6. Lietuvos Respublikos želdynų įstatymo ir jį įgyvendinančių teisės aktų:
 - 6.1. Atskirųjų rekreacinės paskirties želdynų plotų normų ir Priklausomųjų želdynų normų (plotų) nustatymo tvarkos aprašo, patvirtinto Lietuvos Respublikos aplinkos ministro 2007 m. gruodžio 21 d. įsakymu Nr. D1-694 „Dėl Atskirųjų rekreacinės paskirties želdynų plotų normų ir priklausomųjų želdynų normų (plotų) nustatymo tvarkos aprašo patvirtinimo“;
 - 6.2. Atskirųjų ir priklausomųjų želdynų kūrimo ir tvarkymo projektų rengimo tvarkos aprašo, patvirtinto Lietuvos Respublikos aplinkos ministro 2007 m. gruodžio 29 d. įsakymu Nr. D1-719 „Dėl Atskirųjų ir priklausomųjų želdynų kūrimo ir tvarkymo projektų rengimo tvarkos aprašo patvirtinimo“;
 - 6.3. Atskirųjų želdynų apsaugos ir tvarkymo pavyzdinio reglamento ir Priklausomųjų želdynų apsaugos ir tvarkymo pavyzdinio reglamento, patvirtintų Lietuvos Respublikos aplinkos ministro 2008 m. sausio 29 d. įsakymu Nr. D1-62 „Dėl Atskirųjų želdynų apsaugos ir tvarkymo pavyzdinio reglamento ir Priklausomųjų želdynų apsaugos ir tvarkymo pavyzdinio reglamento patvirtinimo“;
 - 6.4. Želdynų ir želdinių inventorizavimo ir apskaitos taisyklių, patvirtintų Lietuvos Respublikos aplinkos ministro 2008 m. sausio 8 d. įsakymu Nr. D1-5 „Dėl Želdynų ir želdinių inventorizavimo ir apskaitos taisyklių patvirtinimo“;

- 6.5. Želdinių būklės ekspertizės tvarkos aprašo, patvirtinto Lietuvos Respublikos aplinkos ministro 2007 m. gruodžio 14 d. įsakymu Nr. D1-673 „Dėl Želdinių būklės ekspertizės tvarkos aprašo patvirtinimo“;
- 6.6. Kriterijų, pagal kuriuos medžiai ir krūmai, augantys ne miškų ūkio žemėje, priskiriami saugotiniams, sąrašo, patvirtinto Lietuvos Respublikos aplinkos ministro 2008 m. kovo 12 d. įsakymu Nr. 206 „Dėl kriterijų, pagal kuriuos medžiai ir krūmai, augantys ne miškų ūkio paskirties žemėje, priskiriami saugotiniams, sąrašo patvirtinimo ir medžių ir krūmų priskyrimo saugotiniams“;
7. Statybos įstatymo ir jį įgyvendinančiųjų teisės aktų;
8. Specialiųjų žemės ir miško naudojimo sąlygų, patvirtintų Lietuvos Respublikos Vyriausybės 1992 m. gegužės 12 d. nutarimu Nr. 343 „Dėl specialiųjų žemės ir miško naudojimo sąlygų patvirtinimo“;
9. Lietuvos Respublikos kraštovaizdžio politikos kryptių aprašo, patvirtinto Lietuvos Respublikos Vyriausybės 2004 m. gruodžio 1 d. nutarimu Nr. 1526 „Dėl Lietuvos Respublikos kraštovaizdžio politikos kryptių aprašo patvirtinimo“;
10. Gamtinio karkaso nuostatų, patvirtintų Lietuvos Respublikos aplinkos ministro 2007 m. vasario 14 d. įsakymu Nr. D1-96 „Dėl Gamtinio karkaso nuostatų patvirtinimo“;
11. Lietuvos Respublikos aplinkos ministro 2004 m. gruodžio 14 d. įsakymo Nr. D1-645 „Dėl Reikalavimų gamtotvarkos plano turiniui aprašo patvirtinimo“;
12. Kuršėnų miesto teritorijos bendrojo plano, patvirtinto 2011-06-16 Šiaulių rajono savivaldybės tarybos sprendimu Nr. T 170, sprendiniais;
13. Paviršinių vandens telkinių tvarkymo reikalavimų aprašo, patvirtinto Lietuvos Respublikos aplinkos ministro 2014 m. gruodžio 16 d. įsakymu Nr. D1-1038;
14. Rekomendacijų paviršinių vandens telkinių tvarkymo reikalavimų aprašui, patvirtintų Aplinkos apsaugos agentūros direktoriaus 2015 m. balandžio 1 d. įsakymu Nr. AV-83; 22);
15. Invazinių Lietuvoje organizmų rūšių sąrašu, patvirtintu Lietuvos Respublikos aplinkos ministro 2004 m. rugpjūčio 16 d. įsakymu Nr. D1-433;
16. Invazinių rūšių kontrolės ir naikinimo tvarkos aprašu, patvirtintu Lietuvos Respublikos aplinkos ministro 2002 m. liepos 1 d. įsakymu Nr. 352.

2. KRAŠTOVAIZDŽIO FORMAVIMO IR EKOLOGINĖS BŪKLĖS GERINIMO SISTEMA

Nagrinėjama Ventos upės slėnio teritorija šiuo metu nėra pritaikyta gyventojų poilsio, rekreaciniams poreikiams – esamas savaiminis pėsčiųjų takas nelygus, atskirose atkarpose ir sausų (vasaros) periodu kaupiasi paviršutinis vanduo ir yra sunkiai praeinamas (**žr. 3 pr. – koncepcijos brėžinį**). Želdiniai netvarkingi, daug uosialapių klevų savaiminukų (ypač planuojamos teritorijos ir privačių sklypų ribos zonoje). Atskirose pakrantės atkarpose trūksta suoliukų, neišnaudojamas vaizdingų Ventos upės pakrančių potencialas.

Vadovaujantis Lietuvos Respublikos teritorijos bendrojo plano gamtinio karkaso planu teritorija esanti Ventos upės slėnyje priskiriama migraciniams koridoriams čia palaikomas ir stiprinamas esamas kraštovaizdžio natūralumas, gražinami ir gausinami kraštovaizdžio natūralumą atkuriantys elementai.

Pagal Kuršėnų miesto bendrąjį planą, projektuojama teritorija patenka į urbanizuotų viešųjų erdvių bendro naudojimo teritorijas.

2. 1. Teritorijos tvarkymo bendra koncepcija

Esamos būklės analizė parodė, kad dabartinis teritorijos naudojimas, ekologinė būklė gyvūnų biojvairovei palaikyti ir vystyti nėra pakankamai palanki. Teritorijoje gausu stichiškai išmintų takų, natūralių pievų sąžalynai neestetiški. Todėl pirmiausia teritorijos naudojimo koncepcija orientuojama į kraštovaizdžio ekologinės būklės pagerinimą ir ilgalaikį stabilumą. To siekiama vykdant rekreacinių srautų lokalizavimą, teritorijos tvarkymą, užtikrinantį saugomoms paukščių rūšims geresnes ilgalaikes gyvavimo sąlygas. Tuo pačiu pagerinamos lankytojų rekreacijos sąlygos. Kadangi šių tikslų pasiekti vien elementariomis teritorijos sanitarinio valymo priemonėmis, siūlomas visas kompleksas kraštovaizdžio sisteminio formavimo priemonių.



2 pav. Esamo savaiminio pėsčiųjų tako vietoje numatomas gruntinės dangos takas



3 pav. Šlampančiose tako atkarpose numatomas pakeltas lentinis takas

Vykdamt Kuršėnų miesto Ventos upės slėnio kraštovaizdžio formavimą ir ekologinės būklės gerinimą numatoma atlikti:

- Įrengti pagrindinį gruntinį pėsčiųjų taką Ventos upės slėnio dešinės pusės pakrantėje nuo geležinkelio tilto iki Paminklo partizanams, žuvusiems už Lietuvos laisvę ir

nepriklausomybę.

- Atskirose tako atkarpose (sunkiai praeinamuose, šlampančiose, užliejamose) įrengti lentinį pakeltą pėsčiųjų taką (žr. 3 pav.).
- Projektuojamą pėsčiųjų taką sujungti su bendru miesto pėsčiųjų ir dviračių takų tinklu, numatant konkrečias jungtis.
- Projektuojant Ventos upės pakrantėje pėsčiųjų taką, siekti, kad linija eitų savaiminio tako vietoje.
- Plėtojant susisiekimo sistemą, numatomos poilsio vietos su infrastruktūra: suoliukai, šiukšliadėžės, informaciniai stendai. Rekreacinėms aikštelės vietos parenkamos atitinkamais atstumais, remiantis esamos būklės naudojimu.
- Numatomos specializuotos lauko sporto įrenginių rekreacinės aikštelės.
- Numatomi priėjimai prie Ventos upės senvagių.
- Ties vasaros estrada numatoma pėsčiųjų tako jungtis su esamu taku miško teritorijoje, o šioje atkarpoje, upės pakrantėje, numatomas ekologinis, pastoviai šienaujamas takas (be papildomos gruntinės dangos).
- Ties Kuršėnų vaikų globos namais esančioje pakrantės atkarpoje yra intensyvios bebrų gyvenamos ir migracijos teritorijos. Siekiant pagerinti ekologinę būklę ir netrukdyti gyvūnų migracijai, numatomas pakeltas lentinis takas.
- Pėsčiųjų takas įrengimas iki geležinkelio tilto, kur jis susijungia su esamais takais.
- Teritorijoje numatomi informaciniai stendai, kur pateikiama informacija apie Ventos upės bioįvairovę, supažindinama su natūralios gamtos objektais, nurodomos lankymo taisyklės.
- Išlaikoma natūrali augmenijos įvairovė. Šalinami sergantys, pažeisti menkaverčiai medžiai ir krūmai. Naikinami invazinio uosialapio klevo savaiminukai. Natūralios pievos praturtinamos atitinkamomis žolinių augalų rūšimis, siekiant prailginti jų žydėjimo laikotarpį.

Rekreacinės paskirties žemės kraštovaizdžio tvarkymo zonų teritorijose tvarkymą lemia numatytų rekreacinių funkcijų poreikis. Turi būti užtikrinamas šių teritorijų prieinamumas lankytojams, poilsiautojų saugumas, reikiamos poilsiaavimo sąlygos, negalima bloginti fizinių rekreacinių kraštovaizdžio savybių, naikinti jo estetinio potencialo, statyti su rekreacija nesusijusių pastatų ir įrenginių, galima formuoti tik minimalią rekreacinę infrastruktūrą, išsaugant gamtinę aplinką, natūralų kraštovaizdį. Tai akcentuoja ir Kuršėnų miesto bendrojo plano miesto želdynų, viešųjų erdvių ir rekreacinės infrastruktūros brėžinys. Jame Ventos upės slėnis įvardintas kaip mieste ugdomas regioninis migracijos koridorius, kuriame prioritetas teikiamas esamo

kraštovaizdžio natūralumo išsaugojimui. Pažymėtina, kad upių slėniai sudaro ypač svarbias struktūrines gamtinio karkaso dalis – migracijos koridorius – teritorijas, kurioms vyksta intensyvi medžiagų, energijos ir gamtinės informacijos srautų apykaita ir augalų bei gyvūnų rūšių migracija.

2.2. Želdinių tvarkymo principinės kryptys

Analizuojamoje teritorijoje dominuoja mišrūs lapuočiai, spygliuočių mažiau nei 30%. Teritorija yra mišrioje aplinkoje, kur kertasi urbanizuota ir gamtinė aplinka, želdynai tokioje aplinkoje atlieka ne vieną funkciją: apsauginę, kultūrinę, estetinę, sveikatingumo ir kt. Želdynai gerina miesto klimatą, sudaro barjerus teršalams ir triukšmui, turi prieš erozinį poveikį, gerina aplinkos sąlygas. Atlikdami šias funkcijas, želdynai yra svarbūs kaip žmogaus veiklą kompensuojanti priemonė, kurios pagalba siekiama išsaugoti ekologinį teritorijos stabilumą. Mieste želdiniai tampa ir reikšmingais kompoziciniais bei struktūriniais elementais, gerina ir palaiko kultūrinio kraštovaizdžio kokybę ir suteikia jam savitumo. Gerindami aplinkos kokybę ir estetinį vaizdą, želdynai užtikrina palankias miesto gyventojų gyvenimo, darbo ir poilsio sąlygas, ugdo estetinį aplinkos sampratą, parkai yra patrauklūs turizmo objektai (pagal Želdynų apsaugos, tvarkymo ir atkūrimo strategija, 2002, Žin., 2003, Nr. 1–9).

Teritorijos želdinių tvarkymo principinių krypčių koncepcijos nuostatos parengtos remiantis atlikta esamos kraštovaizdžio, gamtinio karkaso, želdynų ir gamtinės situacijos analize vietoje. Taip pat vadovaujantis Želdynų apsaugos, tvarkymo ir atkūrimo strategija (Žin., 2003, Nr. 1–9), aplinkos ministro įsakymu dėl Lietuvos respublikos aplinkos ministro 2015 m. Sausio 9 d. Įsakymo nr. D1-12 „dėl kraštovaizdžio ir biologinės įvairovės išsaugojimo 2015–2020 metų veiksmų plano patvirtinimo“ pakeitimo, Kuršėnų bendrojo plano sprendiniais ir teisiniais aktais reglamentuojančiais teritorijų planavimą. Pagrindinis principas, kuriuo buvo vadovaujama rengiant teritorijos prie Ventos upės gamtinės dalies koncepciją, yra tęstinumo, kuris nusako, kad siekiama išsaugoti ir tinkamai tvarkyti esamus geros būklės želdynus jų augimo vietoje, prioritetą teikiant jau susiformavusių želdynų priežiūrai, atnaujinimui, o ne naujų kūrimui.

Medžių genėjimo darbai atliekami ne tik siekiant pagerinti estetinę jų būklę, bet ir siekiant apsaugoti nuo ligų bei kenkėjų. Lajų retinimas atliekamas išsaugant aukščiausias šakas ir viršūnę. Galima išskirti šiuos pagrindinius genėjimo tikslus: Pašalinti sausas, ligotas šakas; pakelti lają, kai palaiptis nuo stiebo apačios išpjaunamos apatinės šakos; viršūnių pažeminimas, kai medžiai trukdo elektros laidams, ryšių oro linijoms, nudžiuvusi viršūnė. Geriausia genėti anksti pavasarį, kai augalas dar ramybės būsenos – tai pagrindinis genėjimas (kovo pradžioje), papildomas genėjimas galimas liepą. Brandžių medžių apsauga – tai savo brandą pasiekusių medžių priežiūra ir saugojimas siekiant, pailginti jų gyvavimo amžių, skatinti jų gyvybingumą. Brandūs ir seni medžiai ne tik kultūros dalis, jie taip pat yra ir įvairios gyvūnijos buveinės. Atliekant įrengimo ir

aplinkos tvarkymo darbus būtina apsaugoti medžių kamienus apjuosiant juos medine konstrukcija, suspaustą gruntą aplink medžių šaknis pakeičiant nauju arba augalo šaknis aeruoti, gerinant dirvožemio struktūrą ir kokybę.

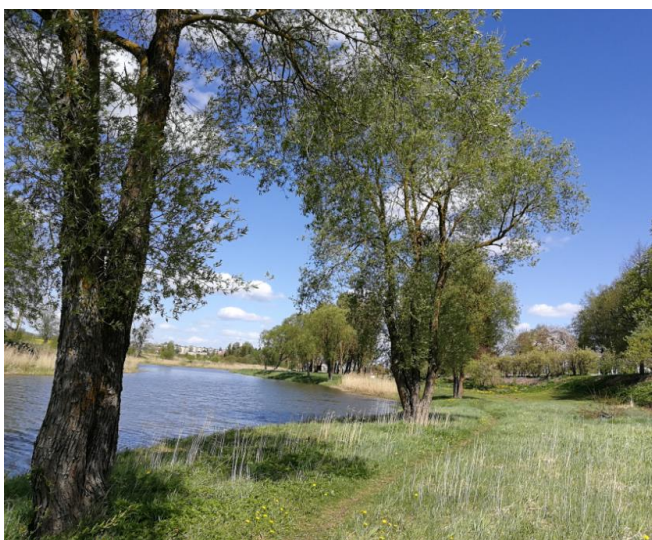

4 pav. Sveiki, geros būklės želdiniai išsaugomi



5 pav. Pažeista, pavojinga lūžimui mažalapė liepa

Kuršėnų miesto Ventos upės slėnio teritorijoje siūloma išsaugoti kuo didesnę esamų želdinių dalį. Brandiems lapuočiams reikalinga priežiūra: sausų šakų šalinimas, formavimas, genėjimas ir t.t. (**žr. 1 lentelę**). Stipriai puvinio pažeistus medžius siūloma šalinti bei pakeisti naujais želdiniais, prisitaikant prie esamo ir trūkstamo augalų asortimento. Dominuojantys menkaverčiai krūmai nustelbia Ventos upės slėnio pakrantę, reikalingas menkaverčių želdinių šalinimas.

1 Lentelė. Želdinių inventorizavimo kortelė ir reikalingos tvarkymo priemonės

Medžio nr. plane	Medžio, krūmo rūšis	Amžius, m.	Aukštis, m	Diametras, cm	Medžių, krūmų būklė	Reikalingos tvarkymo priemonės, pastabos
1.	Juodoji tuopa (Populus nigra)	50	18	65	1	Šalinti sausas šakas
2.	Juodoji tuopa (Populus nigra)	50	17	65	1	Šalinti sausas šakas
3.	Uosialapis klevas (Acer negundo)	45	12	53	2	Pasviręs, reikalinga genėti, šalinti
4.	Paprastasis kaštonas (Aesculus hippocastanum)	45	10	45	2	Žaizdos kamiene
5.	Paprastasis uosis (Fraxinus excelsior) Uosialapis klevas (Acer negundo)	8	8	15 20	1	Ant sklypo ribos, želdiniai per arti vienas kito atžvilgiu

6.	Uosialapis klevas (Acer negundo) grupė	2-4				Savaiminiai želdiniai, šalinti
7.	Uosialapis klevas (Acer negundo)	45	12	40	2	Dvikamienis, 50 proc. sausos šakos. Šalinti
8.	Mažalapė liepa (Tilia cordata)	50	12	55	3	Drevėta, išdeginta, pavojinga, gali lūžti, šalinti
9.	Trapusis gluosnis (Salix fragilis)	50	6	40	2	Išvirtęs, tvirtai remiasi, reikalinga šalinti sausas šakas
10.	Baltalksnis (Alnus incana)	5	5		1	Jaunuolynas, savaiminiai, ateityje retinti
11.	Kaukazinė slyva (Prunus cerasifera) Obelis (Malus)	7	5	15 15	1	Palikti dėl įvairovės
12.	Paprastųjų klevų (Acer platanoides) alėja					40 vnt.
13.	Paprastųjų ąžuolų (Quercus robur) grupė					40 vnt.
14.	Juodalksnis (Alnus glutinosa)	8	8	15	1	6 vnt.
15.	Karpatasis beržas (Betula pendula)	10	10	20	1	
16.	Blindė (Salix caprea)	5	5		1	Grupė
17.	Grupė: Paprastasis uosis (Fraxinus excelsior) 15vnt., Baltalksnis (Alnus incana) 5vnt., Trapusis gluosnis (Salix fragilis)	5-50	5-16	8-50	1	
18.	Paprastasis klevas (Acer platanoides)	60	14	45	1	Dvikamienis, plačialajis
19.	Paprastasis klevas (Acer platanoides)	65	20	50	2	Dvikamienis, šalinti sausas šakas
20.	Alėja: Tuopos (Populus) 4vnt. Paprastasis uosis (Fraxinus excelsior) 7vnt.	10-60	14-20	10-60	2	Šalinti sausas šakas
21.	Trapusis gluosnis (Salix fragilis) 3vnt.	35	12	30-35	1	
22.	Alėja: Tuopos (Populus) 14vnt. Paprastasis uosis (Fraxinus excelsior) 13vnt.	15-50	18-20	20-65	2	Šalinti sausas šakas
23.	Trapusis gluosnis (Salix fragilis) 3vnt.	35	12-14	30-40	2	Pasvirusį gluosnį virš tako stebėti, virš tako šakas šalinti
24.	Trapusis gluosnis (Salix fragilis)	40	14	30-40	1	Dvikamienis
25.	Trapusis gluosnis (Salix fragilis)	40	14	20-30	1	Trikamienis
26.	Trapusis gluosnis (Salix fragilis)	30	12	40	1	Trikamienis
27.	Žilvitis karklas (Salix viminalis), Baltalksnis (Alnus incana)	20	5-18	3-30	1	Bioįvairovė

28.	Žilvitis karklas (Salix viminalis), Baltalksnis (Alnus incana), Plaukuotasis beržas (Betula pubescens), Paprastoji pušis (Pinus sylvestris) 5vnt.					Užpelkėjusių teritorijų želdiniai
29.	Karpotasis beržas (Betula pendula) 2vnt.	12	10	15-20	1	
30.	Trapusis gluosnis (Salix fragilis)	30	8	30	2	Šalinti sausas šakas
31.	Trapusis gluosnis (Salix fragilis)	70	15	75	2	Išvirtęs, palikti dėl ekologinės įvairovės ir estetikos. Dagiakamienis. Šalinti sausas šakas ir atverti, šalinant menkaverčius sąžalynus.
32.	Paprastasis uosis (Fraxinus excelsior)	30	8	15-30	2	Trikamienis, pažeistą kamieną šalinti
33.	Vienapiestė gudobelė (Crataegus monogyna)	30	8	15-20	1	Daugiakamienė
34.	Trapusis gluosnis (Salix fragilis)	40	12	45	1	
35.	Paprastasis klevas (Acer platanoides)	30	10	30	1	
36.	Paprastasis klevas (Acer platanoides)	40	10	30	1	
37.	Trapusis gluosnis (Salix fragilis)	50	16	50	1	
38.	Trapusis gluosnis (Salix fragilis)	40	12	45	1	Pasviręs
39.	Trapusis gluosnis (Salix fragilis)	40	12	30	1	
40.	Paprastasis klevas (Acer platanoides)	20	10	25	1	Daugiau nei 50proc. sausų šakų, šalinti
41.	Paprastasis klevas (Acer platanoides)	80	16	60	1	Dvišakis kamienas, V formos kamienas, įtrūkęs, stebėti
42.	Žilvitis karklas (Salix viminalis), Trapusis gluosnis (Salix fragilis)					Sąžalynas, šalinti
43.	Trapusis gluosnis (Salix fragilis)	6-10	8-10	15-20	1	9 vnt.
44.	Paprastasis klevas (Acer platanoides)	35	14	40	1	Dvikamienis
45.	Paprastasis uosis (Fraxinus excelsior)	30	15	30	1	
46.	Drebulė (Populus tremula)	70	18	80	2	Kamienas pažeistas, apgraužtas bebrų. Stebėti.

2.3. Takų sistema ir kiti infrastruktūros elementai

Esamas savaiminis pėsčiųjų takas:

4,3 km takas projektuojamoje teritorijoje.

0,2 km jungtys su kitai gretimų teritorijų takais.

Koncepcijos brėžinyje numatomas bendras takas 4,36 km ilgio pėsčiųjų takas, kurį sudaro:

Gruntinis takas 3,15 km.

Lentinis pakeltas takas 0,71 km.

Ekologinis-šienaujamos pievos takas 0,5 km.

Papildomi jungčių takai:

Gruntinių takų jungtys su gretimybėmis 0,2 km.

Ekologinio-šienaujamo tako jungtys 0,4 km.

2.4. Visuomenės dalyvavimo kraštovaizdžio formavime programos viešo susirinkimo dalyvių anketinės apklausos suvestinė

Eil nr.	Klausimas	Atsakymų suvestinė
1	Ar iš esmės pritariate planuojamai veiklai Ventos slėnio teritorijoje?	Keturiolika apklausos dalyvių pritarė planuojamai veiklai Ventos slėnio teritorijoje. Vienas dalyvis paminėjo, kad abejoja dėl veiklos tikslingumo. Motyvuoja, kad dalis teritorijos užliejama, patenka į gamtinio karkaso migracijos koridorius. Rengiant kraštovaizdžio projektą, būtina tiksliai numatyti kuriose dalyse takas įrengiamas pakeltas (lentinis).
2	Ar Jūsų nuomone reikia teritorijos tvarkymo idėjos konkurso?	Šiuo klausimu viešo susirinkimo dalyvių nuomonės pasiskirstė po lygiai. Apklausos dalyvių (kurie pageidauja idėjos konkurso) nuomonė nesiskiria nuo numatomo teritorijos tvarkymo krypties. Pagal remiamas projekto lėšas teritorijoje planuojami konkretūs objektai: pėsčiųjų takas, smulkiosios architektūros elementai, želdinių tvarkymas. Įvertinus minimus aspektus, nuspręsta sekančiame etape rengti kraštovaizdžio tvarkymo projektą.
3	Ar turite pasiūlymų dėl papildomų tyrimų atlikimo?	Didžioji dalis apklausos dalyvių (10/ 4) paminėjo, kad neturi pasiūlymų dėl papildomų tyrimų atlikimo. Likusių dalyvių įvardinti pasiūlymai atitinka numatomą teritorijos tvarkymą.
4	Kaip norėtumėte dalyvauti kraštovaizdžio tvarkymo projekto rengimo ir įgyvendinimo procese?	Dauguma (11) paminėjo, kad nori dalyvauti projekto rengimo ir įgyvendinimo metu. Atsižvelgiant į tai, ir į viešinimo procedūros tvarką, su projektu bus galima susipažinti Šiaulių rajono savivaldybėje, Kuršėnų

		seniūnijoje, internetinėje erdvėje. Statybos metu bus pastatytas stendas su informacija apie projektą.
5	Ar Jūsų manymu reikalingas KTP koncepcijos nepriklausomas vertinimas ir kas šį vertinimą turėtų atlikti?	Apklauso dalyvių nuomonė pasiskirstė taip: šeši, kad reikalingas nepriklausomas vertinimas; du, kad nereikalingas; šeši paminėjo, kad neturi nuomonės šiuo klausimu. Nuspręsta sudaryti komisiją kraštovaizdžio tvarkymo projekto koncepcijos vertinimui.
6	Kokios veiklos Jūsų pageidavimu turėtų būti prie Ventos upės?	Gyventojai paminėjo: vaikų žaidimo, sporto aikštelių įrengimą; poilsio, edukacines zonas; erdves jaunimui ir maudymvietes. Dalį pageidavimų į kraštovaizdžio tvarkymo projektą bus galima įtraukti. Kiti pageidavimai neremiami pagal nustatytas projekto lėšas. Tačiau kai kuriuo aktualius gyventojams pageidavimus (pvz. maudymvietės) galės įgyvendinti pati Kuršėnų seniūnija. Upės slėnio teritorijoje arti Kuršėnų centro gyventojai pageidauja žaidimo įrenginių vaikams ir sporto įrengimų suaugusiems. Tai kraštovaizdžio projekte galima numatyti kaip perspektyvinius (įgyvendinamus kitu projektu) elementus.
7	Ko neturėtų būti planuojamoje teritorijoje?	Du susirinkimo dalyviai pasisakė šiuo klausimu. Vienas paminėjo, kad nepageidauja šunų vedžiojimo. Antras – viešos prekybos.
	<p>Kiti pasiūlymai</p> <p>Aptariant kitus pasiūlymus, buvo paminėta, kad reikalingas pastovus teritorijos priežiūros ir reikalingose vietose šienavimo užtikrinimas, apšvietimo atkarpos (ties centrine miesto dalimi) šalia numatomo pėsčiųjų tako įrengimas, upės hidrografinio režimo įvertimas, tako pratęsimas iki ažuolyno ir užtvankos, informaciniai stendai.</p> <p>Rengiant projektą pasiūlymai bus įvertinami. Tvarkoma teritorija ir dabar yra numatyta iki minimo ažuolyno miško. Iki užtvankos pratęsti nėra galimybės, nes tai atskira teritorija. Apšvietimo atkarpos įrengimo galimybė svarstoma. Sprendžiama, kad tai galėtų būti įgyvendinama savivaldybės lėšomis.</p>	

3. PLANO KONCEPCIJOS POVEIKIO APLINKAI VERTINIMAS

Poveikis teritorijos gamtiniam karkasui:

- Vykdamas miesto teritorijų planavimo darbus, ypatingas dėmesys skiriamas svarbiausių miesto gamtinio karkaso (Ventos upės) migracinių koridoriaus išsaugojimui, pažeistų ruožų atstatymui, tiksliniam savito kraštovaizdžio ir rekreacijos koridoriaus suformavimui, naujų rekreacinių erdvių suformavimui prie Ventos upės.
- Numatomi veiksmai ne tik užtikrins gamtinio karkaso stabilumą, bet ir žymiai pagerins miestiečių gyvenimo ilgalaikę kokybę.
- Išlaikyti Ventos upės ir senvagų kaip svarbių gamtinio karkaso sudėtinių dalių – migracinių koridorių, priekrantės aplinkinėse teritorijose gamtinės aplinkos kokybę, minimizuoti šiose teritorijose ūkinę veiklą, griežtai ribojant intensyvių žemės ūkio bei urbanizaciją.

Poveikis kraštovaizdžiui:

- Sprendinių realizavimas padidins Kuršėnų miesto kraštovaizdžio vertę, lankytojų srautus.
- Išplėta želdynų infrastruktūra pagerins ir tiesioginės gyventojų ir rekreantų bei lankytojų aplinkos, ir viso miesto aplinkos biologines – higienines, rekreacines, bei estetiškes savybes, mažins akustinės ir oro taršos diskomforto zonas, skatindama gyventojų mobilumą keliaujant pėsčiomis ir dviračiais.
- Sutvarkytos Ventos upės pakrantės, pritaikant rekreaciniam naudojimui, kaip vieną iš svarbiausių Kuršėnų miesto rekreacinės aplinkos elementų, padės suformuoti europietiško aukštos kultūros miesto įvaizdį.

Poveikis aplinkos apsaugos kokybei:

- Palei vandens telkinius suformuoti atsparius poveikiui, drėgmės režimui, taršai bei gebančius taršą absorbuoti želdinius ir vejas, tiksliai nustatyti vandens telkinių apsaugos juostų ir zonų ribas, nustatant tikslus kiekvienos teritorijos reglamentus teigiamai paveiks vandens kokybę atviruose telkiniuose.
- Sprendiniai, kuriais siūloma suformuoti Ventos upės pakrantės rekreacinę infrastruktūrą, prisidės prie kraštovaizdžio pažinimo ir išsaugojimo.

PRIEDAI

1 priedas – Kraštovaizdžio projekto rengėjų išsilavinimą patvirtinantys dokumentai

DIPLOMAS

A-I № 223187



Sis diplomas išduotas Grecevičiui
Petrui Juozo
pažymėti, kad jis... 1968 metais įstojo į
Nauno Politechnikos
instituto Vilniaus filialą
ir 1974 metais baigė Vilniaus
Inžinerinio Statybos
instituto
miestų statybos specialybės visų kursų.
Valstybinės egzaminų komisijos 1974 m.
17 d. nutarimu pripažinta
kvalifikacija inžinierius
1974 m. birželio 28 d.
Registracijos Nr. 2555



ДИПЛОМ

A-I № 223187

Настоящий диплом выдан Грецевициу
Петрусу Юозу
в том, что он... в 1968 году поступил
в Вильнюсский филиал Наунского
политехнического института
и в 1974 году окончил... полный курс
Вильнюсского инженерно-
строительного института
по специальности городской
строительства
Решением Государственной экзаменационной
комиссии от 17 июня 1974 г.
присвоена квалификация инженер-строитель
1974 г. 28 июня
М. П. Город Вильнюс Регистрационный № 2555
Москва 1973. Голлукс.



КОПИЯ ТИКА
Kaipėdos universiteto
Regioninio planavimo centro direktoriui
dr. Petras Grecevičius



LIETUVOS RESPUBLIKOS APLINKOS MINISTERIJA

Architekto

KVALIFIKACIJOS ATESTATAS

Nr. ATP 927

Petras Grecevičius

yra atestuotas

Teritorijų planavimo vadovas

Kompleksinio teritorijų planavimo dokumentų rūšies:

vietovės lygmens detalieji, vietovės ir savivaldybės lygmens bendrieji planai

Specialiojo teritorijų planavimo dokumentų rūšies:

vietovės ir savivaldybės lygmens saugomų teritorijų, vietovės ir savivaldybės lygmens inžinerinės infrastruktūros vystymo planai

Aplinkos viceministrė



Daiva Matonienė

Architektų profesinio atestavimo komisijos
2016 m. spalio mėn. 27 d. posėdžio protokolas Nr. 118



KLAIPĖDOS UNIVERSITETAS

MAGISTRO DIPLOMAS

MKU Nr. 000623

Jonas Abromas

(asmens kodas)

***2008 metais baigė rekreacinės architektūros
ir kraštovarkos magistrantūros studijų programą
(kodas 62104T202) ir jam suteiktas kraštovarkos
m a g i s t r o k v a l i f i k a c i n i s l a i p s n i s .***

Rektorius



prof. habil. dr. Vladas Žulkus

Registracijos Nr. 37GD-1752

Klaipėda, 2008-06-10

Spausdinimo data 2008-06-10

Diplomo kodas 7108

Universiteto kodas 211951150



KAUNO
TECHNOLOGIJOS
UNIVERSITETAS

KAUNO TECHNOLOGIJOS UNIVERSITETAS

DAKTARO DIPLOMAS

DS Nr. 000664

Jonas Abromas

(asmens kodas:)

2015 m. vasario 10 d. apgynė technologijos mokslų srities
aplinkos inžinerijos mokslo krypties disertaciją
„Vėjo elektrinių vizualinio poveikio kraštovaizdžiui vertinimas“
ir jam suteiktas mokslo daktaro laipsnis.

Rektorius



Petras Baršauskas

Registracijos Nr. 75-0664
2015 m. gegužės 7 d.

Universiteto kodas 111950581

Kodas 8115



KLAIPĖDOS UNIVERSITETAS

MAGISTRO DIPLOMAS

MKU Nr. 003054

Aurelija Jankauskaitė

(asmens kodas 4)

2015 metais baigė architektūros studijų krypties
kraštovaizdžio architektūros studijų programą
(kodas 621K13002) ir jai suteikti

kraštovaizdžio architektūros magistro
kvalifikacinis laipsnis bei kraštovaizdžio architekto
profesinė kvalifikacija.

Rektorius



prof. habil. dr. Eimutis Juzeliūnas

Registracijos Nr. 37M-2225

Išdavimo data 2015-06-16

Universiteto kodas 211951150

Diplomo kodas 7108

2 priedas – Visuomenės dalyvavimo kraštovaizdžio formavime programa
kraštovaizdžio tvarkymo projektui Kuršėnų miesto Ventos upės slėnyje parengti

**VISUOMENĖS DALYVAVIMO KRAŠTOVAIZDŽIO FORMAVIME PROGRAMA
KRAŠTOVAIZDŽIO TVARKYMO PROJEKTUI KURŠĖNŲ MIESTO VENTOS UPĖS
SLĖNYJE PARENGTI**



2018 m.

Šiaulių rajono savivaldybės administracija pasinaudodama Europos Sąjungos struktūrinių fondų teikiama parama savivaldybėms, planuoja vykdyti pagal 2014–2020 metų Europos Sąjungos fondų investicijų veiksmų programos 5 prioriteto „Aplinkosauga, gamtos išteklių darnus naudojimas ir prisitaikymas prie klimato kaitos“ 05.5.1-APVA-R-019 priemonės „Kraštovaizdžio apsauga“ remiamą veiklą „Kraštovaizdžio formavimas ir ekologinės būklės gerinimas gamtinio karkaso teritorijose“ ir vykdyti kraštovaizdžio formavimo ir ekologinės būklės gerinimo veiklą gamtinio karkaso teritorijoje – Kuršėnų miesto Ventos upės slėnyje projektą.

Priemonės „Kraštovaizdžio apsauga“ tikslas – pagerinti įvairaus lygmens kraštovaizdžio arealų (teritorijų) būklę, didinant kraštovaizdžio planavimo kokybę, stiprinant ir palaikant kraštovaizdžio ekologinę pusiausvyrą, atkuriant pažeistas teritorijas, didinant kraštovaizdžio vizualinį estetinį potencialą. Su šios priemonės finansavimo sąlygų aprašu galima susipažinti internete: <https://www.e-tar.lt/portal/lt/legalAct/fdcbc850f5b311e58a059f41f96fc264>. Taip pat Šiaulių rajono savivaldybės administracijos Investicijų ir projektų valdymo skyriuje, Vilniaus g. 263, Šiauliai, kontaktinis asmuo – Robertas Paulauskas, el. p. robertas.paulauskas@siauliuraj.lt, telefonas (8 41) 596 678.

Šiaulių rajono savivaldybės administracija vadovaudamasi strateginiu veiklos planu 2018–2020 metams patvirtinu 2018 m. vasario 20 d. Nr. T-4 Šiaulių rajono savivaldybės Tarybos sprendimu „Dėl Šiaulių rajono savivaldybės strateginio veiklos plano 2018–2020 metams patvirtinimo“, planuoja įgyvendinti projektų finansavimo programoje (kodas 05) numatytą projektą „Šiaulių rajono vietovių kraštovaizdžio tvarkymas, II etapas“. Vienas iš pirmųjų tęstinumo darbų – visuomenės dalyvavimo kraštovaizdžio formavime programa.

Visuomenės dalyvavimo kraštovaizdžio formavime programa, rengiant Kraštovaizdžio formavimo ir ekologinės būklės gerinimo Kuršėnų miesto Ventos upės slėnio dešinės pusės pakrantę nuo Šūdkojo intako iki Naujosios gatvės. (toliau – Programa) – tai planuojamos vykdyti veiklos viešumą ir visuomenės įsitraukimą užtikrinantis dokumentas. Jame pateikiama apibendrinta informacija apie planuojamą vykdyti kraštovaizdžio gerinimo veiklą, šios veiklos tikslus ir uždavinius. Programoje pristatoma ir paaiškinama, kokias problemas siekiama spręsti, nustatomi įgyvendinimo veiksmai, jų prioritetai. Pristatomi konsultavimosi su visuomene ir specialistais metodai, priemonės ir būdai, kurie bus naudojami projekto rengimo metu, siekiant išgirsti ir patenkinti vietos gyventojų, bendruomenių ir kitų visuomenei atstovaujančių institucijų poreikius, siejamus su tvarkoma teritorija.

Programa parengta vadovaujantis Lietuvos Respublikos aplinkos ministro 2016 m. gruodžio 5 d. įsakymu Nr. D1-854 „Dėl Lietuvos Respublikos aplinkos ministro 2015 m. sausio 9 d. įsakymo Nr. D1-12 „Dėl Kraštovaizdžio ir biologinės įvairovės išsaugojimo 2015-2020 m. veiksmų plano patvirtinimo“ pakeitimo“.

Programos projekto viešas pristatymas įvyko 2018 m. rugpjūčio 23 d. Atsižvelgiant į viešojo pristatymo metu visuomenės pateiktus klausimus dėl teritorijos naudojimo pobūdžio, kurie bus numatyti kraštovaizdžio projekto rengimo metu, Programa buvo patikslinta. Viešo pristatymo metu dalyviams buvo išdalintos apklausos anketos. Tikslinant programą, buvo atsižvelgiama ir į apklausos rezultatus. Taip pat prie programos pridėtas 2 PRIEDAS – viešo susirinkimo dalyvių anketinės apklausos suvestinė.

Programos projektas buvo išsiųstas Kuršėnų seniūnijai, vietos seniūnaičiams, Kuršėnų bendruomenei, Ventos regioninio parko direkcijai, Aplinkos apsaugos agentūrai, Patalpinta

Šiaulių rajono savivaldybės administracijos tinklapyje, Kuršėnų seniūnijos skelbimų lentoje.

1. BENDRA INFORMACIJA APIE PLANUOJAMĄ TVARKYTI TERITORIJĄ

Planuojama sutvarkyti Kuršėnų miesto Ventos upės slėnio dešinės pusės pakrantė nuo Šūdkojo intako iki Naujosios gatvės. Teritorijos dešinėje pusėje yra miško parkas su vasaros estrada bei Kuršėnų vaikų globos namais (Pramonės g. 2), individualių namų gyvenamasis rajonas, Daugėlių g., individualių/ daugiabučių gyvenamųjų namų teritorija ir ją kertanti Vilniaus g. transporto arterija. Visos teritorijos plotas apie 15 ha.

Nagrinėjama Ventos upės slėnio teritorija šiuo metu tėra dalinai pritaikyta gyventojų rekreaciniams tikslams: vykdomas teritorijos atskirų atkarpų šienavimas, pastatyti keli suoliukai. Teritorijoje nevykdoma esamų želdinių priežiūra. Būtina vykdyti kraštovaizdžio formavimo/ pritaikymo visuomenei darbus, tuo pačiu išlaikant/ gerinant teritorijos ekologinę būklę.

Teritorija gana lygi, tik ties pėsčiųjų tiltais yra takų sankasos. Pačios upės tėkmė dėl esamų užtvankų labai nežymi, krantų erozijos nepastebėta. Teritoriją pajvairina esamos Ventos upės senvagės. Pačią Ventos upę ties analizuojama atkarpa dviejose vietose kerta pėsčiųjų/ dviratininkų tiltai. Pirmasis tiltas jungia takus nuo Pramonės g. iki buvusio Pavenčių cukraus fabriko. Antrasis – nuo Aušros g. iki Kuršėnų Pavenčių mokyklos. Viešo susirinkimo metu gyventojų nuomonės išsiskyrė dėl upės užtvankos įrengimo tikslingumo. Taip pat aktualus klausimas buvo užliejami Ventos upės plotai. Būtina rengiant kraštovaizdžio sutvarkymo projektą, įvertinti upės hidrografinius rodiklius.

Planuojama tvarkyti teritorija yra Kuršėnų miesto želdynų gamtinio karkaso dalis (žr. 1 pav.).

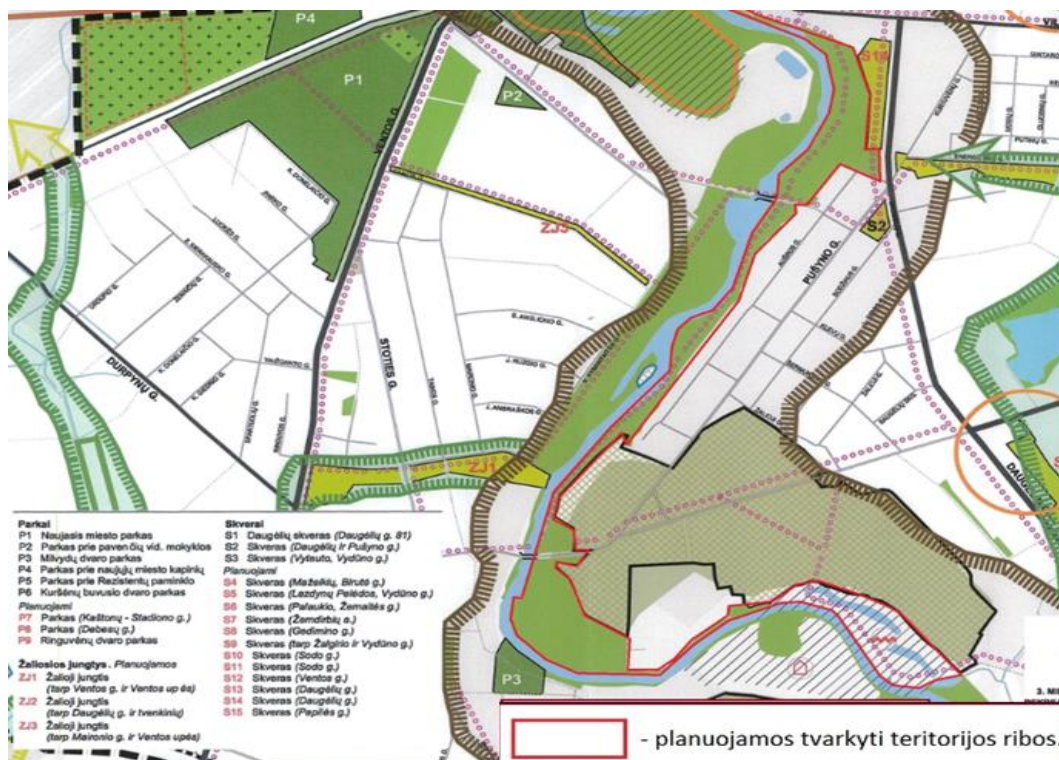

1 pav. Planuojama tvarkyti teritorija ir Kuršėnų miesto gamtinis karkasas (Kuršėnų miesto bendrojo plano miesto želdynų, viešųjų erdvių ir rekreacinės infrastruktūros brėžinys, 2011)

Kraštovaizdžio pobūdis ir būklė

Nagrinėjamos Kuršėnų miesto Ventos slėnio teritorijos bendras kraštovaizdžio pobūdis pagal natūralumo ir sukultūrinimo santykį yra gamtinis urbanizuotas (Lietuvos Respublikos Nacionalinio kraštovaizdžio tvarkymo plano Kraštovaizdžio tvarkymo zonų brėžinys, 2015).

Teritorija silpnos vertikaliosios vizualinės sąsklaidos (banguotasis bei lėkštašlaičių slėnių kraštovaizdis su dviejų lygmenų videotopų kompleksais). Kraštovaizdžio horizontaliojoje vizualinėje sąsklaidoje vyrauja atvirų, gerai apžvelgiamų erdvių kraštovaizdis. Bendroje vizualinio dominantiško erdvinėje struktūroje raiškus vertikalių ir horizontalių dominantų kompleksas (Lietuvos Respublikos Nacionalinio kraštovaizdžio tvarkymo plano Kraštovaizdžio vizualinio estetinio potencialo brėžinys, 2015). Detalesni kraštovaizdžio tyrimai teritorijoje neatlikti, juos planuojama atlikti rengiant kraštovaizdžio sutvarkymo projektą. Šie tyrimai labai svarbūs siekiant pagrįsti sprendinių poreikį, jų suderinamumą su kraštovaizdžio gamtiniu pobūdžiu.

Ekologinė vietovės svarba

Rekreacinės paskirties žemės kraštovaizdžio tvarkymo zonų teritorijose tvarkymą lemia numatytų rekreacinių funkcijų poreikis. Turi būti užtikrinamas šių teritorijų prieinamumas lankytojams, poilsiautojų saugumas, reikiamos poilsiaavimo sąlygos, negalima bloginti fizinių rekreacinių kraštovaizdžio savybių, naikinti jo estetinio potencialo, statyti su rekreacija nesusijusių pastatų ir įrenginių, galima formuoti tik minimalią rekreacinę infrastruktūrą, išsaugant gamtinę aplinką, natūralų kraštovaizdį. Tai akcentuoja ir Kuršėnų miesto bendrojo plano miesto želdynų, viešųjų erdvių ir rekreacinės infrastruktūros brėžinys. Jame Ventos upės slėnis įvardintas kaip mieste ugdomas regioninis migracijos koridorius, kuriame prioritetas teikiamas esamo kraštovaizdžio natūralumo išsaugojimui. Pažymėtina, kad upių slėniai sudaro ypač svarbias struktūrines gamtinio karkaso dalis – migracijos koridorius – teritorijas, kurioms vyksta intensyvi medžiagų, energijos ir gamtinės informacijos srautų apykaita ir augalų bei gyvūnų rūšių migracija.

Šiuo metu nagrinėjama teritorija nėra pakankamai pritaikyta miesto ir gretimų teritorijų gyventojų rekreaciniams poreikiams. Per nagrinėjamą teritoriją yra tik praeinama savaiminiu pėsčiųjų taku. Teritorijos pritaikomumas ir natūralaus gamtinio kraštovaizdžio išsaugojimas padidintų vietovės patrauklumą, skatintų bendruomeniškumą, fizinį aktyvumą bei gretimų teritorijų patrauklumą gyventi.

Nors nagrinėjama teritorija ir nėra apibrėžta kaip saugoma, bet svarbu akcentuoti, kad gretimos Ventos upės atkarpos yra priskirtos Kurtuvėnų, Ventos regioniniams parkams. Taip pat būtina paminėti, kad Ventos upės atkarpa Mažeikių miesto teritorijoje ir gretimybėse yra priskirtas „Natura 2000“ paukščių apsaugai svarbios teritorijos statusas. Jis skirtas griežlės (*Crex crex*) ir tulžio (*Alcedo atthis*) apsaugai. Griežlė ir tulžys yra įrašyti į Lietuvos Raudonąją knygą ir Europos Bendrijų Tarybos direktyvos 79/409/EEC dėl laukinių paukščių apsaugos (vadinamosios „Paukščių direktyvos“) I priedą. Svarbiausia griežlių buveinė yra drėgnos vešlios pievos. Pasaulinė griežlių populiacija nyksta labiausiai dėl ankstyvo mechanizuoto šienavimo, kai žūva daug suaugusių paukščių ir jų lizdų. Tulžiai aptinkami išimtinai prie vandens telkinių, dažniausiai pakrantėse, Europoje šie paukščiai yra sparčiai nykstantys.

Ventos upė yra viena iš didžiausių per Lietuvos teritoriją tekančių upių. Savo ilgiu Ventą lenkia tik Nemunas ir Neris. Slėnyje vyrauja įvairios pievos, dirbama žemė, krūmynai, miškai, kuriuose vyrauja lapuočiai medžiai. Pievos ir lapuočių miškai pasižymi didele biologine įvairove, todėl upės slėnis formuoja regioninės reikšmės migracijos koridorių. Upės aplinka formuoja ir Kuršėnų miesto žaliųjų plotų karkasą, teigiamai įtakoja miesto mikroklimatą, urbanizuotoje

aplinkoje suteikia prieglobstį biologinei įvairovei, rekreacinę erdvę gyventojams.

Vietovės vertybės

Norint didinti ir geriausiu būdu išnaudoti teritorijos potencialą, reikia išsaugoti vietovės kraštovaizdžio savitumą, gamtos ir kultūros vertybes, didinti ekologinį stabilumą, sveikumą, gyvybingumą, integruoti teritoriją į bendrą miesto struktūrą, sudarant sąlygas visuomenei, bendruomenėms įsitraukti į kraštovaizdžio pažinimą, suprasti jos ekologinę svarbą, tenkinti būtinuosius miestiečių poilsio poreikius. Dėl šių kriterijų ir rengiama visuomenės dalyvavimo kraštovaizdžio formavime programa. Teritoriją taip pat svarbu integruoti į bendrą Kuršėnų miesto struktūrą, rekreacinę sistemą, sudarant sąlygas visuomenei tenkinti rekreacinius poreikius bei įsitraukti į kraštovaizdžio pažinimą.

2. TIKSLAI IR UŽDAVINIAI

Kuršėnų miesto Ventos slėnio tvarkymo tikslas – ekologinės būklės išsaugojimas ir pritaikymas visuomenės poreikiams.

Kraštovaizdžio projekto tikslai. Įvertinti esamą būklę, identifikuoti teritorijos problematiką, kraštovaizdžio struktūrą, išsaugoti/ atkurti esamą kraštovaizdžio natūralumą. Numatyti teritorijos sutvarkymo ir pritaikymo gyventojų rekreacijai sprendinius. Išnagrinėti Kuršėnų miesto bendrajame plane nustatytus teritorijos naudojimo privalomuosius reikalavimus.

Kraštovaizdžio projekto uždaviniai:

1. Atlikti detalią esamos būklės kraštovaizdžio analizę.
2. Identifikuoti esamo kraštovaizdžio vertingąsias savybes ir jas išsaugoti.
3. Sutvarkyti teritorijos želdinius.
4. Numatyti teritorijos pritaikymo gyventojų rekreacijai sprendinius.
5. Įvertinti Ventos upės hidrografinį režimą.

Siekiant išsaugoti teritorijos vertybes, veiklos uždaviniams įgyvendinti bus vykdomos tokiais būdais, kad nebūtų bloginamos fizinės rekreacinės kraštovaizdžio savybės, nebūtų naikinamas kraštovaizdžio estetinis potencialas, tvarkomoje teritorijoje nebus statomi su rekreacija nesusiję pastatai ir įrenginiai, bus formuojama tik minimali rekreacinė infrastruktūra, išsaugant gamtinę aplinką, natūralų kraštovaizdį.

Parengto kraštovaizdžio projekto sudėtyje bus parengtas ir sutvarkytos teritorijos priežiūros (eksploatacijos) aprašas, kuriame bus numatomi veiksmai ir priemonės, reikalingos nuolatinei teritorijos priežiūrai užtikrinti ir rezultatų ilgaamžiškumui palaikyti, įskaitant ir želdinių priežiūrą.

3. KRAŠTOVAIZDŽIO TVARKYMO REIKALAVIMAI

Įgyvendinant minimus uždavinius Kuršėnų miesto Ventos upės slėnyje kraštovaizdžio projekto rengimo metu numatoma:

1. Esamos būklės analizės stadijoje atlikti:

1.1. teritorijos naudojimo reglamento ir planavimo dokumentų sprendinių analizę: nurodomas žemės naudojimo būdas, apsaugos statusas, planavimo dokumentais, teisės aktais teritorijai nustatyti veiklos plėtojimo reikalavimai ir apribojimai (specialiosios sąlygos); aprašomas ir įvertinamas bendras kraštovaizdžio pobūdis ir jo būklė, taip pat ir jo naudojimas.

1.2. bendrojo kraštovaizdžio pobūdžio analizę: lauko ir duomenų tyrimų būdu išsiaiškinti kraštovaizdžio struktūrą, jo erdvinio išsidėstymo dėsningumus, funkcionavimo bei dinamikos ypatumus, identifikuoti ir kartografuoti vietovės kraštovaizdžio gamtinio pamato komponentus (reljefą, dirvožemį, hidrografinį tinklą, augaliją, gyvūniją);

1.3. teritorijos gamtinio karkaso analizę: įvertinamas jo geoekologinis potencialas (patikimo, riboto, silpno, pažeisto, stipriai pažeisto), aprašomas vietovės kontekstas rajono gamtinio karkaso struktūroje, apibūdinama teritorijos svarba ekologiniame tinkle, įvertinama teritorija pagal pažeidžiamumo ir stabilumo, retumo, natūralumo ir tipiškumo, įvairovės, dydžio ir fragmentiškumo kriterijus (jų vertinimo rekomendacija pateikta Lietuvos Respublikos aplinkos ministro 2004 m. gruodžio 14 d. įsakyme Nr. D1-645 „Dėl reikalavimų gamtotvarkos plano turiniui aprašo patvirtinimo“);

1.4. vizualinių kraštovaizdžio savybių analizę: apibūdinamas kraštovaizdžio apžvelgiamumas (vertikaliosios ir horizontaliosios erdvinės sąskaidos išraiška), įvardijamos vertingosios estetiškos kraštovaizdžio savybės, identifikuojamos ir aprašomos vietovėje esančios regyklos, jų padėtis svarbiausių objektų atžvilgiu, teritorijos gretimybės, gali būti atliekama kraštovaizdžio vizualinių vertybių fotofiksacija;

1.5. urbanistinės struktūros analizę: įvertinamas teritorijos užstatymas, inžinerinės, susisiekimo infrastruktūros objektai, aprašomi teritorijoje esantys pastatai, jų paskirtis, galimas pritaikymas;

1.6. teritorijos socialinių ir ekonominių aspektų analizę: įvertinamos teritorijoje vykdomos ir skatintinos veiklos, darančios teigiamą įtaką teritorijos būklei; įvertinamos teritorijos naudojimo švietimo reikmėms, gamtosauginio švietimo perspektyvos, šios veiklos poveikis teritorijai; identifikuojamos vietovę reikšmingai lemiančios veiklos (pvz., infrastruktūros objektų plėtra ir pan.), jų poveikis teritorijai (intensyvumas, pažeidžiamos teritorijos plotas, kokie objektai pažeidžiami ir pan.), poreikis jas nutraukti ar apriboti, nurodomos kitos teritorijoje pasireiškiančios gamtosauginės problemos;

1.7. esamos būklės analizės svarbiausios tyrimų išvados grafiškai pavaizduojamos ant senesnio kaip 3 metų topografinio plano (M 1:500–2000). Topografinis planas turi būti tikslinamas kraštovaizdžio tvarkymo projekto rengimo metu, jei yra naujų objektų, kurie gali turėti įtakos sprendinių parinkimui. Esamos būklės brėžinyje nurodoma: reljefas, hidrografija ir hidrotechnika, augalija, gyvūnija, žemės dangos, pastatai ir jų elementai, urbanizuotos teritorijos, lietaus nuotekynas ir drenažas, bendrosios komunikacijos;

1.8. *Kraštovaizdžio tvarkymo projekto esamos būklės analizės ataskaita raštu suderinama su projektą derinančiomis institucijomis.*

2. Konceptijos rengimo ir jos viešo pristatymo visuomenei stadijoje: parengiamas eskizinis projektas, išreiškiantis pagrindines kraštovaizdžio tvarkymo projekto sprendinių idėjas. Grafiškai pavaizduoti pasiūlymų sprendiniai, vizualizacijos, projektinius sprendinius pagrindžiantys tekstiniai aprašymai. Šiaulių rajono savivaldybė sudaro nepriklausomą komisiją, kuri įvertina pateiktą koncepciją ir (jei reikalinga) teikia pastabas ir pasiūlymus.

3. Kraštovaizdžio tvarkymo projekto sprendinių konkretizavimo stadijoje:

3.1. Kraštovaizdžio tvarkymo projekto sprendinių konkretizavimo stadijoje parengiami kraštovaizdžio tvarkymo projekto tekstiniai ir grafiniai sprendiniai, parengiama projekto įgyvendinimo sąmata ir techninės specifikacijos, sutvarkytos teritorijos priežiūros (eksploatacijos) aprašas.

3.2. Kraštovaizdžio tvarkymo projekto tekstinius sprendinius sudaro aiškinamasis raštas, paaiškinantis grafinius sprendinius, ir sutvarkytos teritorijos priežiūros (eksploatacijos) aprašas. Aprašomi sprendiniai turi būti pagrįsti žiniomis apie teritoriją, įvertinantys ekologinius poreikius ir reikalavimus, stiprinantys estetinį potencialą, ekonomiškai racionalūs, atspindintys vietovės svarbą urbanizuotos teritorijos erdvinėje struktūroje; suformuluojami pasiūlymai, sudarantys sąlygas visuomenei pažinti ir geriau suprasti vietovės gamtinę ir kultūrinę vertę; naudoti teritoriją gamtosauginio švietimo propagavimui.

3.3. Sutvarkytos teritorijos priežiūros (eksploatacijos) apraše numatomi veiksmai ir priemonės, reikalingos nuolatinei teritorijos priežiūrai užtikrinti ir rezultatų ilgaamžiškumui palaikyti, numatomi ir įvertinami bendruomenių įtraukimo į šį procesą būdai ir galimybės. Aprašo turinyje nurodoma: želdinių priežiūros specifika ir ypatumai (šienavimas, genėjimas, atsodinimas, tręšimas, laistymas ir kt.), statinių ir įrenginių priežiūros specifika (dažymas, atnaujinimas ir kt.), minimalios teritorijos priežiūrai reikalingos lėšos, trumpai aptariama teritorijos priežiūra esant ekstremalioms gamtinėms situacijoms, aptariami kiti individualūs teritorijos kasdienės priežiūros ir stebėsenos (monitoringo) poreikiai.

3.4. Patvirtinto kraštovaizdžio tvarkymo projekto grafinius sprendinius sudaro:

3.4.1. esamos situacijos planas (M 1:500);

3.4.2. pagrindinis kraštovaizdžio tvarkymo projekto sprendinių brėžinys M 1:500. Jame pateikiama informacija, leidžianti suvokti galutinį sutvarkytos teritorijos vaizdą. Jame tekstu ir grafinais elementais nurodoma:

- tvarkomos teritorijos pavadinimas, adresas, ribos, plotas;
- natūralių ekosistemų funkcionavimui palikti, išsaugoti ar atkurti plotai (augalų masyvai, juostos, pavieniai augalai, natūralios dangos, vandens telkiniai);
- lietaus vandens surinkimo ir nuvedimo, hidrologinio režimo atkūrimo, lietaus vandens antrinio panaudojimo sprendimai;
- reljefo formavimo, šlaitų tvirtinimo sprendiniai (aprašomos siūlomos taikyti priemonės nuo erozijos, nuoplovos ir kt.);
- esamos, naikinamos, pertvarkomos ir naujai įrengiamos žemės dangos (natūralios ir dirbtinės);

- esamos, naikinamos, pertvarkomos ir naujai įrengiamos urbanizuotos teritorijos (atraminės sienutės, urbanizuotų teritorijų elementai);
- paliekami, šalinami, naujai įveisiami želdiniai;
- įkarpoje pavaizduojama, kaip teritorija jungiasi su tvarkomos teritorijos gretimybėje esančiais želdiniais, želdynais, takų sistemomis ir pan.;
- besiribojantys keliai, gatvės, šaligatviai, takai, stovėjimo aikštelės ir jų dangos;
- kiti tvarkomai teritorijai aktualūs erdviniai objektai;

3.4.3. teritorijos reljefo (sklypo aukščių) planas (M 1:500). Jame nurodoma: reljefas, reljefo elementai, esami ir projektuojami aukščiai, nuolydžiai ir lygiai, tvirtinami šlaitai, atraminės sienelės, laiptai, esami ir projektuojami takai, jų dangos, privažiavimai, charakteringi reljefo taškai ir kiti elementai. Aprašant reljefo formavimo sprendinius, turi būti paaiškinama, kaip sprendiniai dera su pamatiniu kraštovaizdžio gamtiniu pobūdžiu ir gretimomis teritorijomis, kiek numatoma nukasti, užpilti grunto (kubiniais metrais), kokios numatomos priemonės nuo erozijos.

3.4.4. želdinių planas (M 1:500). Plane sutartiniais ženklais nurodomi paliekami ir šalinami želdiniai, išskirtiniai, vertingi (dendrologiniu, istoriniu, asociatyviniu ar kitais požūriais) želdiniai, perkeliama, persodinami ir naujai sodinami želdiniai, nurodoma, kur atstatomas natūralus augalinis dirvožemio sluoksnis, pateikiama želdinių suvestinė lentelė, kurioje nurodomos želdinių charakteristikos (būklė, aukštis, plotis ir kt.) ir reikalingos želdinių tvarkymo priemonės;

3.4.5. suvestinis sklypo inžinerinių tinklų planas (M 1:500). Plane nurodomos inžinerinių tinklų trasos, skirtingų dangų plotai ir charakteristikos, aikštelių, laiptų, atraminių sienučių pjūviai ir kitos charakteringos detalės. Esant sudėtingoms sąlygoms – skersiniai profiliai su tinklų išdėstymo schema, sutartiniai ženklai, kiti duomenys.

3.5. Grafiškai vaizduojant topografinių erdvių duomenų rinkinius, vadovaujamas Valstybinės geodezijos ir kartografijos tarnybos prie Lietuvos Respublikos Vyriausybės direktoriaus 2000 m. birželio 19 d. įsakymu Nr. 45 „Dėl techninių reikalavimų reglamento GKTR 2.11.03:2014 „Topografinių erdvių objektų rinkinys ir topografinių erdvių objektų sutartiniai ženklai“ patvirtinimo“. Sprendinių spalviniai ir grafiniai žymėjimai paaiškinami lentelėse. Tekstiniai ir grafiniai sprendiniai pateikiami kompiuterinėmis laikmenomis, galimi dokumentų formatai – pdf, jpg, gif, tif, png. Pateikiami ir popieriniai (atspausdinti) kraštovaizdžio tvarkymo projekto brėžiniai.

3.6. Įvertinami kiti specialieji reikalavimai kraštovaizdžio formavimo ir ekologinės būklės gerinimo gamtinio karkaso teritorijose veiklos įgyvendinimui, kurie nustatyti Lietuvos Respublikos aplinkos ministro 2015 m. sausio 9 d. įsakymo Nr. D1-12 „Dėl Kraštovaizdžio ir biologinės įvairovės išsaugojimo 2015–2020 metais veiksmų plano patvirtinimo“ 3 priede.

Pastaba: atsižvelgiant į situaciją (pagal esamos informacijos kiekį), atskiri planai gali būti apjungiami.

4. Kraštovaizdžio tvarkymo projekto sprendinių derinimo ir viešinimo stadijoje:

4.1. Pateikiamas kraštovaizdžio tvarkymo projekto sprendinių derinimas raštu su:

4.1.1. Šiaulių rajono savivaldybės vyriausiuoju architektu, kuris įvertina, ar planuojamos veiklos neprieštarauja teritorinio ir strateginio planavimo dokumentuose nustatytiems kraštovaizdžio kokybės tikslams, ar projektas apsvarstytas su visuomene;

4.1.2. Aplinkos apsaugos agentūra, kuri įvertina, ar planuojamos veiklos nedarys neigiamo poveikio kraštovaizdžiui ir gretimoms teritorijoms;

4.1.3. Rekomenduojama derinti ir su Ventos regioninio parko direkcija dėl kraštovaizdžio natūralumo išsaugojimo;

4.2. Suderinto kraštovaizdžio tvarkymo projekto sprendinių viešinimas Šiaulių rajono savivaldybės tinklalapyje ir savivaldybės patalpose, Kuršėnų seniūnijos patalpose;

4.3. Viešas pristatymas visuomenei po ne mažiau kaip 10 kalendorinių dienų nuo kraštovaizdžio tvarkymo projekto sprendinių viešo paskelbimo Šiaulių rajono savivaldybės tinklalapyje ir savivaldybės patalpose. Viešame pristatyme visuomenei turi dalyvauti projektą derinusių institucijų atstovai;

4.4. Atliekamos kitos visuomenės įtraukimo ir informavimo veiklos, numatytos Visuomenės dalyvavimo kraštovaizdžio formavime programoje.

5. Kraštovaizdžio tvarkymo projekto tvirtinimo stadijoje:

5.1. Suderintas, viešai pristatytas visuomenei kraštovaizdžio tvarkymo projektas patvirtinamas savivaldybės teisės aktu;

5.2. Patvirtintą kraštovaizdžio tvarkymo projektą sudaro šie dokumentai:

5.2.1. duomenys apie kraštovaizdžio tvarkymo projekto rengimo organizatorių ir rengėją;

5.2.2. esamos būklės analizės galutinis brėžinys ir jo aprašymas;

5.2.3. grafiniai sprendiniai;

5.2.4. gauti pritarimai (kraštovaizdžio tvarkymo projekto sprendiniams) iš derinančiųjų institucijų;

5.2.5. viešo svarstymo ataskaita;

5.2.6. projekto įgyvendinimo sąmata ir techninė specifikacija;

5.2.7. sutvarkytos teritorijos priežiūros (eksploatacijos) aprašas;

5.2.8. kiti dokumentai.

Rengiant Kraštovaizdžio formavimo ir ekologinės būklės gerinimo gamtinio karkaso teritorijoje – Ventos upės slėnyje projektą, būtina įvertinti šių teisės aktų nuostatas ir reikalavimus:

1. Europos kraštovaizdžio konvencijos;

2. Europos Tarybos ministrų komiteto 2008 m. rekomendacijos CM/Rec (2008 m. vasario 6 d.) 3 dėl Europos kraštovaizdžio konvencijos įgyvendinimo gairių;

3. Lietuvos Respublikos saugomų teritorijų įstatymo;

4. 2014–2020 m. Europos Sąjungos fondų investicijų veiksmų programos 5 prioriteto „Aplinkosauga, gamtos išteklių darnus naudojimas ir prisitaikymas prie klimato kaitos“ 05.5.1-APVA-R-19 priemonės „Kraštovaizdžio apsauga“ projektų finansavimo sąlygų aprašo, patvirtinto Lietuvos Respublikos aplinkos ministro 2016 m. kovo 23 d. įsakymu Nr. D1-209;

5. Kraštovaizdžio ir biologinės įvairovės išsaugojimo 2015–2020 metų veiksmų plano, patvirtinto Lietuvos Respublikos aplinkos ministro 2015 m. sausio 9 d. įsakymu Nr. D1-12 „Dėl Kraštovaizdžio ir biologinės įvairovės išsaugojimo 2015–2020 metų veiksmų plano patvirtinimo“;

6. Lietuvos Respublikos želdynų įstatymo ir jį įgyvendinančiųjų teisės aktų:

6.1. Atskirųjų rekreacinės paskirties želdynų plotų normų ir Priklausomųjų želdynų normų (plotų) nustatymo tvarkos aprašo, patvirtinto Lietuvos Respublikos aplinkos ministro 2007 m. gruodžio 21 d. įsakymu Nr. D1-694 „Dėl Atskirųjų rekreacinės paskirties želdynų plotų normų ir priklausomųjų želdynų normų (plotų) nustatymo tvarkos aprašo patvirtinimo“;

6.2. Atskirųjų ir priklausomųjų želdynų kūrimo ir tvarkymo projektų rengimo tvarkos aprašo, patvirtinto Lietuvos Respublikos aplinkos ministro 2007 m. gruodžio 29 d. įsakymu Nr. D1-719 „Dėl Atskirųjų ir priklausomųjų želdynų kūrimo ir tvarkymo projektų rengimo tvarkos aprašo patvirtinimo“;

6.3. Atskirųjų želdynų apsaugos ir tvarkymo pavyzdinio reglamento ir Priklausomųjų želdynų apsaugos ir tvarkymo pavyzdinio reglamento, patvirtintų Lietuvos Respublikos aplinkos ministro 2008 m. sausio 29 d. įsakymu Nr. D1-62 „Dėl Atskirųjų želdynų apsaugos ir tvarkymo pavyzdinio reglamento ir Priklausomųjų želdynų apsaugos ir tvarkymo pavyzdinio reglamento patvirtinimo“;

6.4. Želdynų ir želdinių inventorizavimo ir apskaitos taisyklių, patvirtintų Lietuvos Respublikos aplinkos ministro 2008 m. sausio 8 d. įsakymu Nr. D1-5 „Dėl Želdynų ir želdinių inventorizavimo ir apskaitos taisyklių patvirtinimo“;

6.5. Želdinių būklės ekspertizės tvarkos aprašo, patvirtinto Lietuvos Respublikos aplinkos ministro 2007 m. gruodžio 14 d. įsakymu Nr. D1-673 „Dėl Želdinių būklės ekspertizės tvarkos aprašo patvirtinimo“;

6.6. Kriterijų, pagal kuriuos medžiai ir krūmai, augantys ne miškų ūkio žemėje, priskiriami saugotiniams, sąrašo, patvirtinto Lietuvos Respublikos aplinkos ministro 2008 m. kovo 12 d. įsakymu Nr. 206 „Dėl kriterijų, pagal kuriuos medžiai ir krūmai, augantys ne miškų ūkio paskirties žemėje, priskiriami saugotiniams, sąrašo patvirtinimo ir medžių ir krūmų priskyrimo saugotiniams“;

7. Statybos įstatymo ir jį įgyvendinančiųjų teisės aktų;

8. Specialiųjų žemės ir miško naudojimo sąlygų, patvirtintų Lietuvos Respublikos Vyriausybės 1992 m. gegužės 12 d. nutarimu Nr. 343 „Dėl specialiųjų žemės ir miško naudojimo sąlygų patvirtinimo“;

9. Lietuvos Respublikos kraštovaizdžio politikos kryptių aprašo, patvirtinto Lietuvos Respublikos Vyriausybės 2004 m. gruodžio 1 d. nutarimu Nr. 1526 „Dėl Lietuvos Respublikos kraštovaizdžio politikos kryptių aprašo patvirtinimo“;

10. Gamtinio karkaso nuostatų, patvirtintų Lietuvos Respublikos aplinkos ministro 2007 m. vasario 14 d. įsakymu Nr. D1-96 „Dėl Gamtinio karkaso nuostatų patvirtinimo“;

11. Lietuvos Respublikos aplinkos ministro 2004 m. gruodžio 14 d. įsakymo Nr. D1-645 „Dėl Reikalavimų gamtotvarkos plano turiniui aprašo patvirtinimo“;
12. Nacionalinio kraštovaizdžio tvarkymo plano, patvirtinto Lietuvos Respublikos aplinkos ministro 2015 m. spalio 2 d. įsakymu Nr. D1-703 „Dėl Nacionalinio kraštovaizdžio tvarkymo plano patvirtinimo“.
13. Kuršėnų miesto teritorijos bendrojo plano, patvirtinto 2011 m. rugpjūčio 16 d. Šiaulių rajono savivaldybės tarybos sprendimu Nr. T-170;
14. Šiaulių rajono savivaldybės bendrojo plano, patvirtinto 2008 m. liepos 3 d. Šiaulių rajono savivaldybės tarybos sprendimu Nr. T-199.
15. 2014-2020 metų Europos Sąjungos fondų investicijų veiksmų programos;
16. 2014–2020 m. Europos Sąjungos fondų investicijų veiksmų programos 5 prioriteto „Aplinkosauga, gamtos išteklių darnus naudojimas ir prisitaikymas prie klimato kaitos“ 05.5.1-APVA-R-19 priemonės „Kraštovaizdžio apsauga“ projektų finansavimo sąlygų aprašo, patvirtinto Lietuvos Respublikos aplinkos ministro 2016 m. kovo 23 d. įsakymu Nr. D1-209;
17. Bendrųjų buveinių ir paukščių apsaugai svarbių teritorijų nuostatų, patvirtintų Lietuvos Respublikos Vyriausybės 2004 m. kovo 15 d. nutarimu Nr. 276, kuriuose pateikiamos būtinos rūšių apsaugos priemonės, reglamentuota blogėjimo ir rūšių reikšmingo trikdymo prevencija;
18. Paviršinių vandens telkinių tvarkymo reikalavimų aprašo, patvirtinto Lietuvos Respublikos aplinkos ministro 2014 m. gruodžio 16 d. įsakymu Nr. D1-1038;
19. Rekomendacijų paviršinių vandens telkinių tvarkymo reikalavimų aprašui, patvirtintų Aplinkos apsaugos agentūros direktoriaus 2015 m. balandžio 1 d. įsakymu Nr. AV-83; 22);
20. Invazinių Lietuvoje organizmų rūšių sąrašu, patvirtintu Lietuvos Respublikos aplinkos ministro 2004 m. rugpjūčio 16 d. įsakymu Nr. D1-433;
21. Invazinių rūšių kontrolės ir naikinimo tvarkos aprašu, patvirtintu Lietuvos Respublikos aplinkos ministro 2002 m. liepos 1 d. įsakymu Nr. 352.

4. BENDRADARBIAVIMO SU VISUOMENE PLANAS

Visuomenės dalyvavimo tikslas, rengiant Programą, yra užtikrinti skaidrų interesų derinimą ir viešojo intereso gynimą; aktyvų, kūrybingą, pozityvų, konstruktyvų įsitraukimą į vietos kraštovaizdžio apsaugą ir formavimą; taip pat vietos dvasios, bendruomeniškumo stiprinimas, puoselėjant vietovių išskirtinumą ir tradicijas bei racionaliai sprendžiant aktualias problemas, pasitelkiant vietos resursus; vietos gyventojų sąmoningumo ir išprusimo kraštovaizdžio srityje didinimas; socialinės įtampos mažinimas. Projekto rengimo ir įgyvendinimo metu įsipareigojama vykdyti šias visuomenės informavimo, dialogo palaikymo, švietimo ir įsitraukimą į kraštovaizdžio formavimą skatinančias veiklas, nurodytas **1 lentelėje**.

1 lentelė. Visuomenės informavimo, dialogo palaikymo, švietimo ir įsitraukimo į kraštovaizdžio formavimą skatinančios veiklos

Stadija	Visuomenės informavimo, dialogo palaikymo, įtraukimo į kraštovaizdžio formavimą tikslai	Turinys (būdų ir priemonių, kurie padės visuomenei įsitraukti į tvarkomos teritorijos kraštovaizdžio formavimą, aprašymas)
Prieš pradėdant rengti projektą ir viso projekto rengimo bei įgyvendinimo metu	Nuolat informuoti visuomenę apie planuojamą vykdyti ir vykdomą Kuršėnų miesto Ventos upės slėnyje projektą, sudaryti sąlygas visuomenei dalyvauti projekte nuo idėjos formulavimo iki sprendinių įgyvendinimo.	<p>Visa informacija apie projektą ir jo įgyvendinimą bus teikiama šiais būdais:</p> <p>1) elektroninėje erdvėje – Šiaulių rajono savivaldybės internetiniame puslapyje www.siauliuraj.lt ir Kuršėnų bendruomenės internetiniame puslapyje www.kursenai.lt skelbiama informacija apie siūlymus (inicijavimą) vykdyti teritorijos tvarkymą, skelbiami sprendimai, susiję su projektavimo darbų pradžia (sprendimas, techninė užduotis, kita susijusi informacija). Pateikiama informacija apie pasiūlymų teikimo tvarką ir susipažinimo su parengtais dokumentais tvarką bei jų viešo svarstymo vieta ir laikas, viešam svarstymui pateikti sprendiniai, patvirtinto projekto sprendiniai;</p> <p>2) planavimo organizatoriaus buveinėje – Šiaulių rajono savivaldybės administracijos pastate galima gauti naujausią informaciją apie projektą. Kontaktinis asmuo Šiaulių rajono savivaldybės administracijoje – Edmundas Žalys, el. p. edmundas.zalys@siauliuraj.lt, telefonas (841) 437659; Projekto koordinatorius – Robertas Paulauskas, el. p. robertas.paulauskas@siauliuraj.lt, telefonas (8 41) 596 678.</p> <p>3) Kuršėnų seniūnijos skelbimų lentoje – pateikiama informacija apie projekto dokumentų rengimo pradžią, pabaigą, tikslą ir uždavinius bei pasiūlymų teikimo tvarką ir parengtų dokumentų viešo svarstymo vietą ir laiką. Kuršėnų miesto seniūnija, J. Basanavičiaus g. 5, Kuršėnai.</p> <p>4) žodžiu ar raštu - pagal suinteresuotų asmenų žodinius ir rašytinius paklausimus Šiaulių rajono savivaldybės administracijai, Vilniaus g. 263, Šiauliai.</p>
Esamos būklės analizė	<p>1) išsiaiškinti visuomenei svarbius vietovės elementus, vertybes, funkcijas;</p> <p>2) suteikti visuomenei žinių apie vietovės svarbą ir išskirtinumą.</p>	<p>1) siekiant pirmo tikslo – informacija teikiama Šiaulių rajono savivaldybės internetiniame puslapyje www.siauliuraj.lt ir Kuršėnų bendruomenės internetiniame puslapyje www.kursenai.lt bei el. paštu robertas.paulauskas@siauliuraj.lt;</p> <p>2) siekiant antro tikslo – Kuršėnų seniūnijos patalpose projekto rengėjai pristatys įgyvendinamą projektą.</p>
Konceptijos	Tartis, kaip gerinti	Išsiunčiami kvietimai su nuoroda į parengtą koncepciją Kuršėnų

Stadija	Visuomenės informavimo, dialogo palaikymo, įtraukimo į kraštovaizdžio formavimą tikslai	Turinys (būdų ir priemonių, kurie padės visuomenei įsitraukti į tvarkomos teritorijos kraštovaizdžio formavimą, aprašymas)
rengimas ir jos viešas pristatymas visuomenei	koncepcijos pasiūlymus, kad gerėtų kraštovaizdžio kokybė; įvertinti, ar siūlomos teritorijos tvarkymo priemonės atitinka visuomenės lūkesčius; didinti supratimą apie kraštovaizdžio vertę ir vaidmenį.	miesto seniūnijai, taip pat artimiausioms organizacijoms, įmonėms, švietimo įstaigoms, su kvietimu dalyvauti viešuose svarstymuose. Projekto rengėjai suorganizuoja koncepcijos viešą pristatymą ir ją pristato. Kylant daug diskusijų visuomenėje, gali būti organizuojama paskaita, pristatymas, pasikviečiant atitinkamos srities specialistus.
Projekto sprendinių konkretizavimas Projekto sprendinių derinimas ir viešinimas	Išgirsti visuomenės pastabas, jų nuomonę ir pasiūlymus dėl projekto sprendinių, taip pat specialistų pasiūlymus, kaip tobulinti projektą.	Sprendiniai viešiniami Šiaulių rajono savivaldybės internetiniame puslapyje www.siauliuraj.lt , pastabos, pasiūlymai teikiami skelbimuose nurodytais adresais. Projekto rengėjai suorganizuoja sprendinių viešą pristatymą ir juos pristato.
Projekto tvirtinimas		Informacija teikiama Šiaulių rajono savivaldybės internetiniame puslapyje www.siauliuraj.lt .
Projekto įgyvendinimas	Išsiaiškinti, kaip visuomenė nori ir gali dalyvauti įgyvendinant projektą.	Informacija teikiama Šiaulių rajono savivaldybės internetiniame puslapyje www.siauliuraj.lt , pastabos, pasiūlymai teikiami skelbimuose nurodytais adresais. Organizuojamas parengto projekto pristatymas artimiausioms ugdymo įstaigoms, organizacijoms, bendruomenei, kurio metu bus siekiama išsiaiškinti, kaip jos norėtų prisidėti prie teritorijos priežiūros ir jos būklės stebėjimo.

Šiaulių rajono savivaldybė kviečia Kuršėnų miesto bendruomenę, su teritorija besiribojančių namų gyventojus ir sklypų savininkus, privačias įmones, švietimo įstaigų bendruomenes ir visus, kurie suinteresuoti šios teritorijos sutvarkymu, aktyviai dalyvauti projekto kūrimo procese ir teikti savo pasiūlymus ir idėjas aukščiau nurodytu elektroninio pašto adresu.

3 priedas – Konceptijos brėžinys